NOWINY
TARNOWSKIEJ GMINY

ISSN 1897-2446

NR 2 (141)
LIPIEC 2018

Biała | Błonie | Jodłówka-Wałki | Koszyce Małe | Koszyce Wielkie
Łękawka | Nowodworze | Poręba Radlna | Radlna | Tarnowiec
Wola Rzędzińska | Zawada | Zbylitowska Góra | Zgłobice

Koszyce Małe

Wola Rzędzińska

Poręba Radlna

Koszyce Wielkie

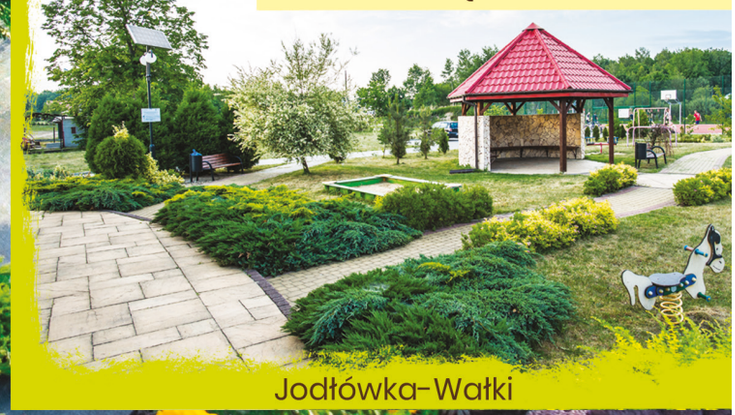
Jodłówka-Wałki

Ćwiczyć pamięć, dużo czytać i uważać na lekcjach | str. 3
Gmina Tarnów najlepsza w finansowym rankingu | str. 7
Sukcesy w pozyskiwaniu dodatkowych pieniędzy | str. 8-9
Najlepsi z najlepszych | str. 12

WWW.GMINA.TARNOW.PL

Rusza „Dobry Start” dla każdego uczącego się dziecka

300 złotych – tyle wynosi świadczenie w ramach nowego rządowego programu „Dobry Start”, które już w tym roku trafi do każdego uczącego się dziecka. Na wsparcie raz w roku może liczyć każdy uczeń, który nie ukończył 20 roku życia i rozpoczyna rok szkolny. Dzieci niepełnosprawne uczące się w szkole otrzymają świadczenie do ukończenia 24 roku życia. Warto dodać, że świadczenie będzie przyznawane bez względu na wysokość dochodów. Wniosek można składać od 1 lipca online poprzez stronę Ministerstwa Rodziny empatia.mrpips.gov.pl oraz poprzez bankowość elektroniczną, natomiast od 1 sierpnia drogą tradycyjną (papierową) w Gminnym Ośrodku Pomocy Społecznej. Co ważne, wniosek należy złożyć do 30 listopada. Warto pamiętać, że złożenie wniosku o świadczenie „Dobry Start” w lipcu i sierpniu to gwarancja wypłaty świadczenia nie później niż do 30 września. W przypadku wniosków złożonych w kolejnych miesiącach, gmina będzie miała maksymalnie 2 miesiące od dnia złożenia wniosku na jego rozpatrzenie i wypłatę świadczenia. Dodajmy, że wsparciem zostanie objętych około 3,7 tysiąca uczniów z terenu gminy Tarnów.

NOWINY TARNOWSKIEJ GMINY

NOWINY TARNOWSKIEJ GMINY - Pismo Samorządu Gminy Tarnów, ISSN 1897 - 2446
Wydawca: Centrum Kultury i Bibliotek Gminy Tarnów, 33-100 Tarnów, ul. Krakowska 19, tel. 14 688 01 37,
Druk: Czeszyk sp. z o. o., Tarnowiec, ul. Najdałówka 22

Polacy z Kazachstanu zamieszkają w gminie Tarnów

Czteroosobowa rodzina Polaków z Kazachstanu zamieszka w gminie Tarnów. Repatrianci osiedlą się w Koszycach Małych, gdzie gmina przygotowuje dla nich mieszkanie przy miejscowej szkole. Rodzinę tworzą Tatyana i Sergey Buss wraz z dwojką dzieci: 10-letnim Aleksandrem i 15-letnim Dimitrem. Pieniądze na sprowadzenie rodziny, w tym remont mieszkania, daje w całości budżet państwa.

Rodzina Bussów mieszka w kazachskiej wsi Letowocznoje. Utrzymują się z tego, co uda się im wyhodować na niewielkim, przydomowym poletku. Jak sami mówią, nie przelewa się. O przyjeździe do Ojczyzny, do Polski, marzyli ich dziadkowie i rodzice. Teraz oni, dzięki zaproszeniu gminy Tarnów, dostaną szansę na spełnienie ich i swoich marzeń.

– *Polacy, którzy tyle wycierpieli pod sowieckim butem powinni mieć prawo powrotu do Ojczyzny. Jestem dumny, że w naszej gminie znajdą dom i zaczną nowe życie. Będziemy ich wspierać również w znalezieniu pracy i przystosowaniu się do życia w Ojczyźnie* – mówi wójt gminy Tarnów Grzegorz Kozioł, do którego Polska rodzina z Kazachstanu zwróciła się o pomoc.

Zgodnie z rekomendacją wójta, radni przyjęli w kwietniu stosowną uchwałę, która była jednocześnie zaproszeniem dla rodziny Bussów do przyjazdu do Polski. Zgodnie z nią, dla rodziny zostanie zapewnione mieszkanie przy szkole w Koszycach Małych, które jest już remontowane. Na przygotowanie lokalu dla repatriantów gmina otrzyma fundusze w całości z budżetu państwa.

Bussowie są spokrewnieni z rodziną repatriantów, która dziewięć lat temu została zaproszona przez Gminę Tarnów i zamieszkała w Zawadzie. – *Oni są bardzo szczęśliwi, jest to spełnienie ich marzeń. Maja trochę obaw, przede wszystkim czy ludzie ich zaakceptują. Ale ja im mówię, że nie mają się czego obawiać. Dla mnie zamieszkanie w Gminie Tarnów było po prostu najlepszym, co mogło mnie spotkać* – mówi Alona Renkas z rodziny repatriantów.

Będą darmowe szczepionki przeciwko pneumokokom

Gmina Tarnów 29 czerwca zawarła umowę z Powiatem Tarnowskim na dofinansowanie programu zdrowotnego związanego z profilaktyką zakażeń pneumokokowych, czyli na darmowe szczepionki dla mieszkańców.

Szczepieniem przeciwko pneumokokom mogą zostać objęte dzieci urodzone przed 1 stycznia 2017 roku, zameldowane na terenie gminy Tarnów, które albo nigdy nie przyjmowały szczepionki, albo nie otrzymały wszystkich wymaganych dawek szczepienia podstawowego. Przewidywana liczba zaszczepionych dzieci to 100. Całkowity koszt programu wynosi 58 tys. zł, z czego gmina Tarnów pokrywa 23 200 zł.

W najbliższym czasie Starostwo ogłosi konkurs, podczas którego zostanie wyłoniony wykonawca zadania. O terminie wykonywania szczepień będziemy informować za pośrednictwem sołtysów, księży oraz na stronie internetowej gminy Tarnów. Prawdopodobnie możliwość ta będzie dostępna już we wrześniu.

Wymiana starych pieców na nowe gazowe trwa

Mieszkańcy gminy Tarnów wymieniają już stare piece węglowe na nowe, gazowe, otrzymując na ten cel dofinansowanie unijne. Wymiana kotłów odbywa się w ramach realizowanego przez Gminę Tarnów projektu „Redukcja emisji CO2 w Gminie Tarnów”.

Wszyscy mieszkańcy, którzy przystąpili do projektu, wymieniają już stare kotły węglowe na nowe, gazowe źródła ciepła. Dofinansowania obejmują też wykonanie wewnętrznych instalacji w budynku, niezbędnych do prawidłowego funkcjonowania nowego systemu ogrzewania. Projekt docelowo przewiduje udzielenie dofinansowania dla 172 budynków, których mieszkańcy zgłosili chęć wymiany pieca. Aktualnie podpisano blisko 100 umów z mieszkańcami na dofinansowanie. Kolejni beneficjenci oczekują na wykonanie ocen energetycznych ich budynków.

Projekt pn. „Redukcja emisji CO2 w Gminie Tarnów” poprzez wymianę źródeł ciepła w gospodarstwach domowych (paliwa gazowe) dofinansowany jest ze środków Unii Europejskiej w Ramach Regionalnego Programu Operacyjnego Województwa Małopolskiego na lata 2014–2020 Oś Priorytetowa 4. Regionalna polityka energetyczna, Działanie 4.4 Redukcja emisji zanieczyszczeń do powietrza, Poddziałanie 4.4.2 Obniżenie poziomu niskiej emisji z Europejskiego Funduszu Rozwoju Regionalnego.

Fundusze Europejskie Program Regionalny | MAŁOPOLSKA | UNIA EUROPEJSKA EUROPEJSKI FUNDUSZ ROZWOJU REGIONALNEGO

Recepta na wysoką średnią ocen na świadectwie

Ćwiczyć pamięć, dużo czytać i uważać na lekcjach

Z roku na rok wzrasta w gminie Tarnów liczba zdolnych uczniów ze szczególnymi wynikami w nauce, sporcie czy w sferze artystycznej. Podczas gminnego zakończenia roku szkolnego w Koszycach Wielkich wręczonych zostało przeszło 100 stypendiów, właśnie za wybitne osiągnięcia naukowe, sportowe czy artystyczne.

Redakcja „Nowin" zadała po pięć pytań uczniom z gminnych szkół, którzy w minionym roku szkolnym osiągnęli najlepsze w gminie średnie ocen na świadectwach:

1. W jaki sposób zostaje się tak świetnym uczniem, jaka jest recepta na tak dobre oceny?
2. Jaka jest Twoja opinia o szkole, czy spełnia oczekiwania?
3. Ulubiony przedmiot – zainteresowania?
4. Dalsze plany edukacyjne?
5. Jak zamierzasz spędzić wakacje?

Maciej Sondej – Szkoła Podstawowa w Tarnowcu, VI klasa, średnia 5,82

1. Systematyczna, ciężka praca. Dużo ćwiczę pamięć, dzięki temu dużo łatwiej jest uczyć się i przyswajać wiedzę.

2. Jestem zadowolony ze swojej szkoły. Dużo się w niej dzieje. Stwarza dobre możliwości do rozwijania swoich pasji, choćby przez to, że działają liczne koła zainteresowań. Nauczyciele zachęcają do udziału w konkursach, wiedzą, jak podejść do ucznia.

3. Trudno mi wskazać konkretny przedmiot. Na pewno lubię plastykę, bo pasjonuję się rysunkiem. Uwielbiam muzykę, bo pozwala mi się wyciszyć. Gram na instrumentach, głównie na skrzypcach.

4. Wiele rozmyślałem na ten temat, ale nie mam jeszcze sprecyzowanego kierunku. Nie wiem też czy moje obecne plany nie ulegną zmianie w przyszłości.

5. Wakacje zamierzam spędzić z przyjaciółmi. Chciałbym dobrze wypocząć po roku ciężkiej nauki.

Weronika Matyjasik – Szkoła Podstawowa w Zbylitowskiej Górze, VI klasa, średnia 6,0

1. Trzeba brać udział w konkursach. Dużo czasu spędzać nad książkami. Dużo czytać i uczyć się.

2. Moja szkoła oferuje dużo możliwości rozwoju. Jest wiele konkursów, mamy fajnych nauczycieli. Koledzy są bardzo mili, zresztą koleżanki też.

3. Mój ulubiony przedmiot to wf. Bardzo lubię sport, interesuję się zwłaszcza koszykówką i siatkówką. Sporo meczów w tych dyscyplinach oglądam w telewizji.

4. Bardzo chciałabym być nauczycielką i uczyć młodsze dzieci. Albo być przedszkolanką.

5. Z rodzicami wybieram się na wczasy do Grecji. A potem w planach mam wyjazd na kolonię do Jodłówki Tuchowskiej. Byłam tam już dwa razy. To piękne i urokliwe miejsce.

Aleksandra Niewola – Szkoła Podstawowa w Zgłobicach, VI klasa, średnia 6,0

1. Trzeba się systematycznie uczyć. Poważnie podchodzić do swoich obowiązków.

2. Z mojej szkoły jestem bardzo zadowolona. Mamy dużo zajęć dodatkowych. Jeździmy na różne wycieczki. Byłam nawet na zielonej szkole we Włoszech.

3. Matematyka i wf. Dlaczego matematyka? Bo łatwo wchodzi mi do głowy. W ogóle moim mocnym punktem są przedmioty ścisłe.

4. Jeszcze nie wiem. Na chwilę obecną najważniejsze dla mnie to dobrze się uczyć, a potem zobaczymy.

5. Już jestem w trakcie pakowania się, bo wyjeżdżam nad morze. A potem będę spędzać wakacje w Zgłobicach i starać się wypocząć, jak najlepiej naładować akumulatory przed nowym rokiem szkolnym.

Anna Sztyler – Niepubliczna Szkoła Podstawowa w Koszycach Małych, V klasa, średnia 5,82

1. Dużo zapamiętuję z lekcji. Poza tym jest to zasługa dobrych nauczycieli i nauki w domu.

2. Mamy fajnych nauczycieli. Mamy też bardzo dużo zajęć dodatkowych, z których każdy wybierze dla siebie jakieś ciekawe. Często organizowane są zawody sportowe w różnych dyscyplinach. W tym roku szkolnym brałam udział w gminnych zawodach pływackich, konkursie wiedzy o Janie Pawle II, konkursie z języka polskiego, historii, plastycznych… dużo ich było.

3. Język polski. Ulubiony, najulubieńszy. Oprócz tego historia. A, i jeszcze plastyka, ale maluję to w zasadzie na każdej lekcji. No oprócz matematyki. Poza szkołą, z moich zainteresowań wymienię pływanie. Tak, to jest moje hobby.

4. Ja już dobrze wiem, kim chcę zostać w przyszłości. Architektem. Od małego budowałam z klocków, teraz rysuję, więc to jest zawód dla mnie. I w takim kierunku będę wybierała dalszą edukację.

5. Jadę z rodziną w Bieszczady. Będę spacerować, chodzić po górach i oczywiście pływać.

Karolina Kołton – Szkoła Podstawowa nr 2 w Woli Rzędzińskiej, kl. V, średnia 5,82

1. Ja sobie organizuję dobrze cały dzień. Tak, by mieć czas zarówno na naukę jak i zabawę. W szkole natomiast trzeba uważać na lekcjach, żeby nic nie umknęło. Oczywiście, ważna jest frekwencja. Ja w tym roku szkolnym opuściłam tylko jedną lekcję w całym roku, gdy musiałam iść na wizytę do ortodonty. Była to lekcja z plastyki, ale nie mogłam przeżyć.

2. Szkoła jest dobra. Jest mnóstwo zajęć dodatkowych, w których uczestniczę jak chór, kółko przyrodnicze, język angielski czy zajęcia muzyczne. Jedyne co chciałabym aby się zmieniło, to bardziej kolorowe ściany w klasach. I może tablice interaktywne w każdej klasie.

3. Moje zainteresowania? Przede wszystkim język angielski. A tak mniej naukowo to taniec i śpiew.

4. Jeszcze nie myślałam o planach na przyszłość, mam trzy lata by wybrać dla siebie dobrą szkołę. Na plany na dalszą przyszłość przyjdzie czas. Teraz przede mną wakacje, a później kolejny rok szkolny, w którym będę chciała osiągnąć jak najlepsze wyniki w nauce.

5. Z rodzicami i braćmi wybieram się do Wrocławia. Tam na pewno pójdziemy do oceanarium i do zoo. Oprócz tego zaplanowałam już wycieczkę do Ciężkowic z kuzynostwem.

„Spotkanie z Melpomeną" Gminny Przegląd Teatrzyków Szkolnych

Za nami już XVI Gminny Przegląd Teatrzyków Szkolnych „Spotkanie z Melpomeną", który odbył się 13 kwietnia w Szkole Podstawowej w Zbylitowskiej Górze, a jego uczestnikami byli uzdolnieni uczniowie klas IV–VII. Na scenie wystąpiło sześć zespołów, które zaprezentowały przeróżne formy i gatunki sceniczne. Występ aktorów ze Szkoły Podstawowej im. ks. Jana Twardowskiego w Porębie Radlnej – „Nie ma winy bez kary – Dziady cz. II Adama Mickiewicza" – został uhonorowany aż dwiema nagrodami – za grę aktorską zespołu oraz za talent aktorski dla Mickiewiczowskiej Zosi – Aleksandry Bigi. Przyznano również wyróżnienie dla Szkoły Podstawowej w Zbylitowskiej Górze za walory wychowawcze i edukacyjne sztuki „Nietykalni". Nagrody i dyplomy wręczył Zastępca Wójta Gminy Tarnów Sławomir Wojtasik, który był pod wrażeniem talentu młodych aktorów oraz ich bardzo dobrego przygotowania.

Konferencja „Edukacja dla zdrowia"

W Koszycach Wielkich 12 kwietnia odbyła się konferencja „Edukacja dla zdrowia". Wzięli w niej udział dyrektorzy i nauczyciele szkół, dla których była to bardzo dobra okazja do zapoznania się z metodami dbania o bezpieczeństwo i higieniczne warunki nauczania. Podczas spotkania przedstawione zostały informacje na temat programów edukacyjnych Ministerstwa Edukacji Narodowej i Państwowej Inspekcji Sanitarnej. Swoją obecnością zaszczyciła wydarzenie Barbara Nowak – Małopolska Kurator Oświaty, która skierowała kilka słów do uczestników.

Wójt Grzegorz Kozioł i Małopolska Kurator Oświaty Barbara Nowak poprowadzili lekcje historii w szkołach gminy Tarnów

Wójt Gminy Tarnów Grzegorz Kozioł wraz z dyrektorem Centrum Obsługi Szkół i Przedszkoli Adamem Rybą poprowadzili niezwykłe lekcje historii we wszystkich szkołach gminy Tarnów. W jednej z nich, w Koszycach Wielkich, nie tylko uczestniczyła, ale też poprowadziła ją Małopolska Kurator Oświaty Barbara Nowak. Tematem tegorocznych lekcji był Holocaust. Przypomnijmy, iż lekcje historii prowadzone przez wójta już na stałe wpisały się do corocznego, wiosennego kalendarza szkół w gminie Tarnów.

Sesja Młodzieżowej Rady Gminy Tarnów

Kwietniowe obrady Młodzieżowej Rady Gminy Tarnów odbyły się 24 kwietnia w Domu Ludowym w Nowodworzu. Gościem sesji była Przewodnicząca Rady Gminy Tarnów Wiesława Mitera, która przedstawiła pełnione przez siebie obowiązki w związku ze sprawowanym urzędem, opowiedziała, na czym polegają obrady Rady Gminy, jakie tematy są podczas nich poruszane.

Gminny Konkurs Poezji Józefy Frysztakowej

W dziesiątą rocznicę śmierci Józefy Frysztakowej w Szkole Podstawowej w Tarnowcu, 25 kwietnia, odbył się kolejny konkurs poezji tej lokalnej poetki. Wzięli w nim udział uczniowie gminnych szkół podstawowych i gimnazjalnych w trzech różnych kategoriach wiekowych. Jury przyznało kolejne miejsca na podium następującym recytatorom: klasy I–III: Martyna Malig, Hubert Olszówka, Łucja Paw. Klasy IV–VI: Wiktoria Zardzielewicz, Michał Polek, Weronika Kuta. Klasy VII, II–III gimnazjum: Wiktoria Szczupak, Jan Cygan, Marika Kawalewska.

Dzień Ziemi w Gminie Tarnów

„Uczyńmy Ziemię piękniejszą" pod takim hasłem pracownicy Centrum Kultury i Bibliotek oraz Urzędu Gminy Tarnów wyruszyli do gminnych miejscowości, aby porządkować naszą małą ojczyznę z okazji Dnia Ziemi. Prace rozpoczęły się od sprzątania placów i skwerków, zwłaszcza tych znajdujących się w pobliżu Domów Ludowych w Zbylitowskiej Górze, Nowodworzu, Radlnej i Błoniu, a także Centrum Kultury i Sportu w Koszycach Małych, Hali Widowiskowo-Sportowej w Koszycach Wielkich oraz przy Centrum Rekreacji Wodnej w Woli Rzędzińskiej. Porządkowano place zieleni, przycinano krzewy, poprawiano skarpy, nasadzano nowe kwiaty. Wszystkie te działania prowadzą nie tylko do upiększenia naszych gminnych miejscowości, przede wszystkim ich miejsc centralnych, lecz także mają się przyczynić do popularyzacji obchodów tego święta.

XXXVIII Sesja Rady Gminy Tarnów

Wprowadzenie do budżetu gminnego nowych zadań inwestycyjnych, wyrażenie zgody na zakup działki w Zawadzie, na której w przyszłości będzie mógł powstać budynek służący lokalnej społeczności czy przystąpienie do realizacji programu profilaktyki zakażeń pneumokokowych i HPV to tylko niektóre z uchwał, które przyjęli radni podczas XXXVIII Sesji Rady Gminy Tarnów. Odbyła się ona w dniu 18 kwietnia w sali narad Urzędu Gminy Tarnów. Dzięki wypracowanym oszczędnościom oraz pozyskanym środkom zewnętrznym, po raz kolejny udało się wprowadzić do tegorocznego budżetu gminy Tarnów nowe zadania inwestycyjne. W tym warto wymienić: 170 tysięcy dotacji ze Starostwa Powiatowego na drogi, a także z samorządu województwa na nasadzenie zielenią skarpy przy drodze wojewódzkiej w Porębie Radlnej w ramach Budżetu Obywatelskiego. Po zakończonej sesji radni przeprowadzili zbiórkę pieniędzy dla Justyny Drąg, mieszkanki Białej, która od kilku lat zmaga się z nowotworem mózgu.

Mały Patriota z flagą

W przedszkolach i klasach I–III szkół podstawowych odbyły się patriotyczne spotkania samorządowców połączone z rozdawaniem flag najmłodszym mieszkańcom gminy Tarnów. „Mały Patriota", pod takim hasłem samorządowcy odwiedzali uczniów, stanowi już cykliczną część obchodów Dnia Flagi Rzeczypospolitej. Szkoły odwiedzili Wójt Gminy Tarnów Grzegorz Kozioł, Zastępca Wójta gminy Tarnów Sławomir Wojtasik, Przewodnicząca Rady Gminy Tarnów Wiesława Mitera, Dyrektor Centrum Kultury i Bibliotek Anna Pieczarka. W trakcie spotkań maluchy śpiewały patriotyczne pieśni i opowiadały o barwach narodowych.

Gminne obchody Święta Narodowego Trzeciego Maja

MAJ

Święto Narodowe Trzeciego Maja po raz kolejny Gmina Tarnów obchodziła w Woli Rzędzińskiej. Wydarzenie rozpoczęło się uroczystą mszą św. w intencji Ojczyzny w parafii Matki Bożej Nieustającej Pomocy. Następnie na Placu Bohaterów Armii Krajowej w centrum wsi odbyła się część oficjalna uroczystości. W jej trakcie wręczono nadany przez Prezydenta Rzeczypospolitej Polskiej Krzyż Oficerski Orderu Odrodzenia Polski pośmiertnie żołnierzowi AK i Zrzeszenia „WiN" st. sierż. Aleksandrowi Furmańskiemu ps. „Grom". Medal na ręce Anny Starzak - wnuczki pochodzącego z Woli Rzędzińskiej żołnierza, wręczył Wicewojewoda Małopolski Józef Gawron wraz z Wójtem Gminy Tarnów Grzegorzem Koziołem.

V Rajd Rowerowy Tour de Gmina Tarnów

Rekordowa liczba blisko sześciuset rowerzystów wzięła udział w jubileuszowym V Rajdzie Rowerowym Tour de Gmina Tarnów, którego trasa prowadziła Szlakiem Bohaterów Armii Krajowej. Patriotyczny rajd w biało-czerwonych barwach stał się gminną tradycją, do której dołączają co roku kolejne rodziny, grupy przyjaciół jak i liczni goście z całego województwa małopolskiego.

„Otwarta księga" Gminny Dzień Bibliotekarza

„Otwarta księga" pod takim hasłem 8 maja w Centrum Kultury i Sportu w Koszycach Małych bibliotekarze Centrum Kultury i Bibliotek oraz szkół i przedszkoli obchodzili swoje święto. W spotkaniu udział wzięli również samorządowcy i księgarze. Przedstawiciele samorządu złożyli życzenia i podziękowania bibliotekarzom za ich codzienną pracę. Następnie był czas na wymianę poglądów, rozmowę o nowościach wydawniczych oraz dyskusję.

Emocje na boisku

Mnóstwo sportowych emocji towarzyszyło gminnym zawodom szkół podstawowych w piłkę nożną. Na boisku LKS Dunajec w Zbylitowskiej Górze 8 maja zgromadziło się 11 zespołów szkół podstawowych z terenu gminy Tarnów. Młodzi piłkarze pełni zapału i pozytywnej energii stanęli do rywalizacji o tytuł najlepszych. Emocje rozgrzewały wszystkich, temperatura rosła z minuty na minutę, czego dowodem była walka o I miejsce. Gra między Wolą Rzędzińską I a Koszycami Małymi była wyrównana, zakończyła się remisem 0:0. Dogrywka również nie rozstrzygnęła wyniku, dopiero rzuty karne zadecydowały o przyznaniu palmy pierwszeństwa Woli Rzędzińskiej, co zespołowi z Koszyc Małych dało srebrny medal. O III miejsce rywalizowała drużyna ze Szkoły Podstawowej w Koszycach Wielkich ze Szkołą Podstawową w Tarnowcu z wynikiem 5:0 dla Koszyc Wielkich.

Dzieci w hołdzie Janowi Pawłowi II

W Niepublicznym Zespole Szkolno-Przedszkolnym w Błoniu 10 maja odbyła się XIII edycja gminnego konkursu poświęconego patronowi placówki. Tegoroczne wydarzenie upływało pod hasłem „Dzieci w hołdzie Janowi Pawłowi II", a jego uczestnikami byli uczniowie klas IV–VII szkół podstawowych z terenu gminy Tarnów. Spotkanie ku pamięci Papieża Polaka współorganizowało Centrum Kultury i Bibliotek Gminy Tarnów.
Miejsca na podium w konkursie wiedzy zajęli kolejno: Wojciech Kania, Szymon Dyrdał, Paweł Skowron. Wyróżnienie otrzymała Anna Sztyler. W konkursie recytatorskim: Karolina Kołton, Julia Barnaś, Wiktoria Pinas. Wyróżniono również Emilię Wronę.

Święto Strażaków - Ochotników

„Swe powołanie pełnić chcę" – pod takim hasłem w sobotę, 19 maja strażacy – ochotnicy z gminy Tarnów obchodzili swoje święto. Miejscem spotkania była Wola Rzędzińska II. Obchody połączono z jubileuszami 110-lat OSP Wola Rzędzińska oraz 50-lat Orkiestry Dętej OSP w Woli Rzędzińskiej.

Święto strażaków rozpoczęło się od mszy św. w intencji gminnych jednostek OSP w kościele pw. Miłosierdzia Bożego w Woli Rzędzińskiej. Następnie w uroczystym przemarszu pocztów sztandarowych, strażaków, orkiestr dętych oraz zaproszonych gości, prowadzonym przez Komendanta Gminnych Jednostek OSP Jana Michalika, przemaszerowano na plac uroczystości obok Centrum Rekreacji Wodnej w Woli Rzędzińskiej, gdzie odbyła się część oficjalna uroczystości.

W jej trakcie miało miejsce wręczenie odznaczeń związkowych dla zasłużonych druhów z terenu gminy Tarnów. Złoty Medal „Za Zasługi dla Pożarnictwa" otrzymali: Barnaś Paweł, Kuta Kazimierz, Płaneta Krzysztof. Srebrny Medal „Za Zasługi dla Pożarnictwa" otrzymali Ciężadło Krzysztof, Hetman Janusz, Stach Krzysztof, Zaucha Andrzej, Zaucha Łukasz. Brązowy Medal „Za Zasługi dla Pożarnictwa" otrzymali: Ciężadło Wojciech, Derus Michał, Hetman Grzegorz, Hetman Krzysztof, Potempa Sebastian, Sobal Jakub, Sobol Tomasz, Stach Dominik, Zgłobica Maciej. Odznakę „Wzorowy Strażak" otrzymali: Furmański Szymon, Grucela Grzegorz, Kuta Damian, Płaneta Arkadiusz, Sobal Mateusz, Sysło Piotr, Wroński Adrian. Odznaczenia wręczali: zastępca Komendanta Miejskiego PSP w Tarnowie mł. brygadier Maciej Wolański, Członek Prezydium Zarządu Powiatowego OSP ks. kapelan Kamil Wróbel, wójt gminy Tarnów Grzegorz Kozioł, Prezes Zarządu Gminnego druh Henryk Solak. Po uroczystości odbył się okolicznościowy koncert orkiestr dętych.

Młodzieżowa Rada w Radiu RDN Małopolska

Wyjątkowe obrady sesji Młodzieżowej Rady Gminy Tarnów miały miejsce 28 maja w Radiu RDN Małopolska. Młodzi radni odwiedzili studio nagraniowe w związku z tematyką majowego posiedzenia, którą była promocja gminy Tarnów. Zwiedzanie małopolskiej rozgłośni było nie lada przeżyciem dla członków Młodzieżowej Rady Gminy Tarnów. Dzięki zaproszeniu i gościnności Pawła Juchy, Dyrektora Biura Reklamy, młodzi radni byli oprowadzani po wszystkich działach odpowiedzialnych za funkcjonowanie radia. W trakcie odwiedzin Przewodnicząca Młodzieżowej Rady Gminy Tarnów Julia Zając udzieliła radiowego wywiadu.

Seniorzy w podróży

CZERWIEC

Cerkwie w Wysowej-Zdroju i stolicę Litwy zwiedzili w maju i czerwcu seniorzy z gminy Tarnów. Koszty pobytu opłacali sami uczestnicy, samorząd zaś pokrył koszt transportu. W trakcie majowego wyjazdu seniorzy podążyli „Beskidzkim szlakiem cerkwi" do Wysowej-Zdroju. W czerwcu celem wyjazdu stało się Wilno, gdzie na cmentarzu na Rossie przy Mauzoleum Matka i Serce Syna, gdzie pochowana jest Maria z Bilewiczów Piłsudska oraz serce jej syna – Marszałka Józefa Piłsudskiego, złożono dwie wiązanki: w imieniu Seniorów Gminy Tarnów, a także Samorządu Gminy Tarnów. Wymowne było zaśpiewanie przez seniorów zebranych wokół Mauzoleum hymnu Polski.

Wójt Gminy Tarnów z absolutorium

Radni udzielili Wójtowi Gminy Tarnów absolutorium za wykonanie budżetu w 2017 roku. Był to najważniejszy punkt obrad w trakcie XXXIX sesji Rady Gminy Tarnów, która odbyła się w dniu 23 maja w Domu Ludowym w Radlnej. Oprócz powyższego radni podjęli uchwałę o nadaniu nazwy nowym ulicom, a także dokonali zmian w tegorocznym budżecie wprowadzając do niego dodatkowe pieniądze, które pozyskała w ostatnim czasie Gmina Tarnów. Radni podjęli też uchwały dotyczące utworzenia przedszkola przy szkole w Porębie Radlnej i przyjęcia Kodeksu Etyki Radnego.

Rozstrzygnięcie konkursu „Życie bez alkoholu"

Za nami XVII edycja konkursu plastycznego „Życie bez alkoholu" organizowanego przez Gminny Ośrodek Pomocy Społecznej. Prawie dziewięćdziesięciu uczniów ze szkół podstawowych wykonało prace w dowolnej technice malarskiej nawiązujące do tematyki konkursu. Gminna Komisja Rozwiązywania Problemów Alkoholowych pod przewodnictwem Jana Nowaka była pod wrażeniem talentu oraz kreatywności dzieci. Spośród wielu ciekawych prac wyłoniono te najlepsze i przyznano następujące miejsca w trzech kategoriach wiekowych. Klasy I–III: Monika Budek, Julia Ostrowska, Arkadiusz Zaucha. Klasy IV–VI: Dawid Makowski, Gabriela Kaczor, Weronika Potępa. Klasy VII oraz gimnazjalne: Wiktoria Stach, Mariola Wojtas, Weronika Wodzińska.

Rodzinna Parafiada w Woli Rzędzińskiej

W dniu 17 czerwca w Woli Rzędzińskiej odbył się XVII Festyn Rodzinny – Parafiada. Wydarzenie to, zorganizowane przez społeczność parafii Miłosierdzia Bożego oraz Centrum Kultury i Bibliotek Gminy Tarnów, jak co roku zgromadziło całe rodziny, które niedzielne popołudnie postanowiły spędzić na dobrej zabawie w gronie najbliższych i sąsiadów. Spotkanie rozpoczął rozśpiewany festiwal muzyczno-taneczny w wykonaniu uczniów Szkoły Podstawowej nr 2 w Woli Rzędzińskiej. Po nich swój aktorski talent udowodniły dzieci z Przedszkola Niepublicznego Zgromadzenia Sióstr Służebniczek, a sportowe umiejętności zaprezentowała wolańska sekcja judo. Na zakończenie odbyła się zabawa taneczna.

Inauguracja Dni Pamięci Galicyjskich Żydów

W czwartek, 14 czerwca, w lesie Buczyna na terenie Zbylitowskiej Góry, jak co roku rozpoczęły się Dni Pamięci Żydów Galicyjskich. Zainaugurowała je wspólna modlitwa duchownych katolickich i żydowskich w intencji tysięcy osób narodowości żydowskiej i polskiej, zamordowanych tutaj przez Niemców w latach 1939–1945. – *Najlepszym świadectwem tamtej strasznej zbrodni i lekcją z niej płynącą jest właśnie to miejsce. Jest szczególnie ważne, dlatego, jako samorząd zagospodarowujemy je, żeby zapewnić przyjeżdżającym tu wycieczkom jak najlepsze warunki zwiedzania i złożenia hołdu pomordowanym. Chcemy, żeby las Buczyna zawsze głośno krzyczał „Nigdy więcej wojny". Nigdy* – mówił w trakcie uroczystości wójt Grzegorz Kozioł.

Ostatnia sesja Młodzieżowej Rady Gminy Tarnów w roku szkolnym 2017/2018

We wtorek, 19 czerwca w Domu Ludowym w Nowodworzu, odbyła się ostatnia sesja Młodzieżowej Rady Gminy Tarnów w roku szkolnym 2017/2018. Opiekun Rady dyrektor Szkoły Podstawowej w Zgłobicach Ewa Sojat oraz dyrektor Centrum Obsługi Szkół i Przedszkoli Adam Ryba podziękowali radnym za pracę i zaangażowanie towarzyszące ich działaniom. Następnie otworzono ostatnie w tym roku szkolnym obrady. Ich gościem był prezes Tarnowskiej Tv Zbigniew Filar, który opowiedział o interesującej, ale bardzo wymagającej pracy w mediach.

Festyn z dobrym smakiem w Jodłówce-Wałkach

Smaczne potrawy, kolorowe występy dzieci, konkursy i atrakcje dla całych rodzin – tak gmina Tarnów powitała lato festynem rodzinnym z II Festiwalem Dobrego Smaku, który odbył się 24 czerwca w Jodłówce-Wałkach. Miejscem wydarzenia był teren obok remizy OSP. W jego trakcie wystąpili uczniowie z Niepublicznego Zespołu Szkolno-Przedszkolnego w Jodłówce-Wałkach. W ramach II Festiwalu Dobrego Smaku każdy mógł skosztować darmowych pyszności przy chłopskim stole: pierogów z polowej patelni w kilku smakach, kiełbasek w różnych stylach z grilla, staropolskiej kaszanki czy bigosu. Po smacznym posiłku, dzieci mogły bawić się w dmuchanych zamkach i zjeżdżalniach, a wszyscy brać udział w organizowanych konkursach i zabawach. Był taniec-łamaniec na dwie lewe nogi, quiz zgaduj-zgadula czy sportowe zmagania „Tylko dla twardzieli". Każdy mógł spróbować swojego szczęścia w loterii fantowej, gdzie do wygrania były wartościowe nagrody jak rowery czy sprzęt AGD i RTV.

Gmina Tarnów najlepsza w finansowym rankingu

Gmina Tarnów okazała się najlepsza w całym regionie w Rankingu Finansowym Samorządu Terytorialnego w Polsce, przygotowanym przez wybitnych ekspertów. Na 1559 gmin w Polsce, gmina Tarnów znalazła się na wysokim, 210 miejscu. Jest to najlepsze miejsce spośród wszystkich gmin regionu.

Ranking rozkłada na czynniki pierwsze finanse każdego polskiego samorządu, koncentrując się na dochodach własnych, wydatkach inwestycyjnych czy środkach unijnych pozyskanych na realizację zadań. To bardzo obiektywne kryteria, które pokazują i wyłaniają liderów na samorządowej mapie kraju – czytamy we wstępie do rankingu.

Ranking opracowali eksperci z Uniwersytetu Ekonomicznego w Krakowie, Regionalnej Izby Obrachunkowej w Krakowie oraz Uniwersytetu Jagiellońskiego. Ocena kondycji finansowej jednostek samorządu terytorialnego, umożliwiająca przygotowanie rankingu, została przeprowadzona w oparciu o kryteria takie jak m.in. udział dochodów własnych w dochodach ogółem, udział wydatków inwestycyjnych w wydatkach ogółem, obciążenie wydatków bieżących wydatkami na wynagrodzenia i pochodne od wynagrodzeń, udział środków europejskich w wydatkach ogółem czy udział podatku dochodowego od osób fizycznych w dochodach. Oznacza to, że samorządy wysoko ocenione w rankingu, potrafią najlepiej zarządzać swoimi pieniędzmi.

– *Cieszy mnie nasze wysokie miejsce w rankingu. Jest to efekt naszej kilkuletniej ciężkiej pracy nad kondycją finansową gminy. Ale ranking pokazuje wysoki poziom naszej gminy nie tylko pod względem kondycji finansowej, lecz również rozwoju inwestycji gminnych czy pozyskiwania środków zewnętrznych* – mówi wójt gminy Tarnów Grzegorz Kozioł.

Są pieniądze zewnętrzne na kulturę, OSP, szkoły i zabytki

W bieżącym roku gmina Tarnów złożyła rekordową liczbę wniosków o dofinansowania zarówno z funduszy europejskich, jak i środków krajowych. Działania te przyniosły już spore efekty. Poza milionami pozyskanymi na drogi i inwestycje, warto wspomnieć o mniejszych, lecz jakże ważnych dofinansowaniach uzyskanych na kulturę, sport, wyposażenie szkół czy odnowę gminnych zabytków.

Kultura i sport z dofinansowaniem

Z Urzędu Marszałkowskiego Województwa Małopolskiego Stowarzyszenie Przyjaciół Gminy Tarnów pozyskało pieniądze na organizację Święta Narodowego Trzeciego Maja i obchodów rocznicy Bitwy Warszawskiej. Na terenie naszej gminy realizowany będzie również projekt dofinansowany z konkursu „Małopolska Gościnna", w ramach którego w trakcie kilku wydarzeń kulturalnych na terenie gminy Tarnów mieszkańcy będą mogli skosztować regionalnych potraw. Warto też wspomnieć o pieniądzach zdobytych w konkursie „Małopolska Pszczoła", które pozwolą m.in. na zakup roślin miododajnych. Projekty, na które Stowarzyszenie pozyskało fundusze, nie ominęły również strefy sportu. W maju z wojewódzkich funduszy zorganizowano „Paraolimpiadę pływacką" w Centrum Rekreacji Wodnej w Woli Rzędzińskiej, zaś już we wrześniu ruszą rozgrywki amatorskiej Gminnej Ligii Orlikowej.

Z kolei kwotę 15 tys. zł dofinansowania otrzymało Centrum Kultury i Bibliotek Gminy Tarnów od Ministerstwa Kultury i Dziedzictwa Narodowego na wydanie książki dr Agnieszki Przewłoki „Aleksander Furmański (1904–1975) »Grom«, »Powała« – patriota, żołnierz i obywatel". Publikacja ta jest pierwszym pełnym opracowaniem biografii urodzonego w Woli Rzędzińskiej Aleksandra Furmańskiego, żołnierza Wojska Polskiego II RP, Armii Krajowej oraz Zrzeszenia „Wolność i Niezawisłość".

Aktywne tablice dla szkół

Pozyskane dofinansowania nie ominęły też gminnej oświaty. Szkoły Podstawowe w Koszycach Wielkich, Porębie Radlnej, Tarnowcu i Woli Rzędzińskiej II otrzymały po 14 tys. zł, które pozwolą na zakup interaktywnych monitorów dotykowych z rządowego programu „Aktywna tablica". – *Złożone przez gminę wnioski zostały ocenione bardzo wysoko i zakwalifikowały się do dofinansowania, dzięki czemu nasi uczniowie i nauczyciele będą mogli korzystać w najbliższym czasie z najnowocześniejszych rozwiązań technologicznych w nauczaniu* – podkreśla dyrektor Centrum Obsługi Szkół i Przedszkoli Adam Ryba

Sprzęt dla gminnych OSP

Dzięki pozyskanym funduszom zewnętrznym remontowana jest remiza OSP w Białej. Kolejne z pozyskanych funduszy pozwolą na zakup sprzętu dla naszych gminnych strażaków – ochotników, a także niezbędnego wyposażenia.

Gmina Tarnów dba o zabytki

W tym roku, dzięki pozyskanemu dofinansowaniu z programu „Małopolskie Kapliczki 2018" wyremontowana zostanie zabytkowa kapliczka kamienna z pasyjką i płaskorzeźbą św. Michała Archanioła z 1889 r., położona przy drodze wojewódzkiej w miejscowości Tarnowiec.

Dodajmy, że o przydrożne kapliczki i krzyże, samorząd gminny od kilku lat dba w szczególny sposób. W ostatnich latach wyremontowano m.in. kapliczkę domkową w Porębie Radlnej, kapliczkę pw. Najświętszego Serca Jezusa w Łękawce, kapliczkę słupową z krzyżem i kapliczkę „Nad zimną wodą" w Woli Rzędzińskiej, figurę Matki Bożej z Dzieciątkiem w Koszycach Wielkich czy kapliczkę-krzyż w Koszycach Małych oraz zbylitowską zabytkową figurę św. Floriana. Na wszystkie z powyższych prac pozyskano fundusze zewnętrzne.

Raport inwestycyjny – połowa 2018 roku

Sukcesy w pozyskiwaniu dodatkowych pieniędzy

Tegoroczny rok to kontynuacja dobrej passy sukcesów władz samorządowych gminy Tarnów w pozyskiwaniu dotacji i środków zewnętrznych. Tylko na inwestycje drogowe do budżetu wpłynęło dodatkowo 5 mln zł. Praca wre na placu po wyburzonej strażnicy w Zgłobicach, gdzie powstaje wyczekiwany przez mieszkańców obiekt, a w Woli Rzędzińskiej rozpoczęła się budowa profesjonalnego stadionu piłkarskiego. Gotowe są już w zasadzie nowe pomieszczenia dla przedszkolaków w Białej, Błoniu i Zawadzie, gdzie specjalnie dla ich potrzeb budynki zostały rozbudowane i przystosowane. Dodatkowo – jak co roku – realizowanych jest szereg innych przedsięwzięć, większych i mniejszych. Przedstawiamy inwestycyjny raport z połowy 2018 roku.

Biała: nowe przedszkole

Zakończona została adaptacja budynku komunalnego na przedszkole – to duża inwestycja za około 700 tys. zł. Kolorowe, pomysłowo urządzone pomieszczenia czekać będą na przedszkolaków już od 1 września tego roku w nowym, pięknym obiekcie. Wykonane zostało oświetlenie drogi gminnej – tzw. Pasieka. Gmina prowadzi przygotowania do budowy dwóch parkingów: na działce gminnej – naprzeciw kościoła oraz przy boisku LKS.

Błonie: ze ścieżką rowerową

Rozbudowany i zaadaptowany dla potrzeb przedszkola został budynek szkoły podstawowej. Koszt – 966 tys. zł. Wykonany został odcinek ścieżki rowerowej wzdłuż drogi powiatowej oraz projekt budowy chodnika – od szkoły w kierunku Szczepanowic. Wkrótce sfinalizowany zostanie zakup działki pod plac zabaw przy miejscowej szkole.

Jodłówka-Wałki: odtwarzanie boiska piłkarskiego

Olbrzymią inwestycją, bo wartą blisko 2 mln zł była przebudowa drogi tzw. Na Szpic, która właśnie się zakończyła. Odbudowana zostanie droga gminna tzw. Górówka na odcinku 690 metrów, a także wyremontowana droga koło p. Sroki – 492 m. Wykonano chodnik przy drodze powiatowej w kierunku Starych Żukowic – na odcinku 453 m. Zrobione zostało oświetlenie fragmentu drogi powiatowej, parking przy kościele pokryty został nawierzchnią betonową. Do Jodłówki-Wałek wraca też boisko piłkarskie, zlikwidowane wskutek przebudowy linii kolejowej. Wykonano drenaż terenu pod nowe boisko i zasiano trawę.

Koszyce Małe: modernizacja ogrodzenia

Dobiega końca modernizacja ogrodzenia wokół obiektu szkolnego. Wykonane zostały trybuny przy boisku piłkarskim LKS Victoria, opracowywany jest projekt nowej szatni dla sportowców. W trakcie opracowywania jest ponadto projekt ścieżki rowerowej przy ul. Źródlanej. Nowe lampy będą wkrótce świecić przy ul. Zakątnej i Lipowej (robione są projekty oświetlenia).

Koszyce Wielkie: pierwsza strefa aktywności

Na działce obok budynku pocztowego powstaje pierwsza w naszej gminie Otwarta Strefa Aktywności. Będzie siłownia plenerowa, plac zabaw i altana. Koszt – przeszło 150 tys. zł. Przekazany został już teren wykonawcy, z którym podpisano umowę na budowę obiektu szatniowo-socjalnego z siłownią przy boisku miejscowego LKS. Wykonano remont fragmentu chodnika przy ul. Kędronia oraz robione będzie oświetlenie ul. Księżycowej. W miejscowej szkole wykonana zostanie modernizacja pomieszczeń pod nowe przedszkole.

Łękawka: milion od premiera

Podpisano umowę na rozbudowę szkoły i adaptację pomieszczeń na potrzeby przedszkola. Koszt tej inwestycji to blisko 300 tys. zł, a termin zakończenia to maj 2019 roku. Wykonano fragment chodnika przy drodze głównej przez Łękawkę, a teraz dzięki przyznanym gminie Tarnów środkom z funduszu rządowego gruntownie wyremontowana zostanie tzw. droga przez wieś, łącząca drogę powiatową z drogą wojewódzką. Jezdnia zmodernizowana zostanie na całej długości (ok. 2 km), a dotacja z budżetu państwa na to zadanie to milion złotych. Kontynuowane są prace nad projektem remizy OSP, termin wykonania to koniec sierpnia.

Nowodworze: z dotacją dla seniorów

Przyznane zostały środki z Ministerstwa Rodziny, Pracy i Polityki Społecznej na urządzenie Domu Dziennego Pobytu dla seniorów (dotacja to ok. 145 tys. zł). Rozpoczęła się modernizacja tzw. drogi na Lochy. Wykonano

oświetlenie na części tzw. Nowego Osiedla, a ponadto zlecone są projekty dalszej rozbudowy oświetlenia w tej miejscowości.

Poręba Radlna: przygotowania do budowy sali gimnastycznej

Budowa kanalizacji sanitarnej – wykonano kolejne odcinki sieci za 127 tys. zł oraz wprowadzono wnioskowane zmiany do projektu kanalizacji. Opracowywany jest projekt budowlany sali gimnastycznej o wymiarach 24 x 12 m. Oświetlenie zamontowane zostało wzdłuż drogi – tzw. Przebięda. W szkole remontowane są pomieszczenia pod utworzenie przedszkola.

Radlna: odbudowa dróg

Wykonano kładkę w ciągu ścieżki rowerowej przy głównej drodze gminnej za 87 tys. zł. Odbudowane zostaną drogi gminne ze środków na usuwanie skutków klęsk żywiołowych – tzw. Kolonia oraz na Kloca. Już wkrótce rozpocznie się modernizacja kuchni w Domu Ludowym.

Tarnowiec: była kaplica, powstaje dom kultury

W końcowym etapie jest przebudowa i zmiana sposobu użytkowania dawnej kaplicy na dom kultury – koszt inwestycji to 1 mln 115 tys. zł. Urządzany jest plac zabaw przy szkole. Budowany jest kolejny fragment chodnika przy drodze wojewódzkiej – w kierunku granic miasta. Trwają prace przygotowawcze do przebudowy ul. Sportowej oraz Sportowej - bocznej (wraz z budową ścieżki rowerowej). Zlecono projekt oświetlenia ul. Słonecznej.

Wola Rzędzińska I: stadion dla całej gminy

Przebudowa i zmiana sposobu użytkowania budynku parafialnego na dom kultury – inwestycja za 600 tys. zł jest w końcowej fazie realizacji. Rozpoczęła się budowa stadionu piłkarskiego z prawdziwego zdarzenia dla potrzeb całej gminy. Powstaje nowoczesny obiekt z boiskiem piłkarskim o sztucznej nawierzchni (wymiary 112 x 70 m), z trybunami, oświetleniem i całą niezbędną infrastrukturą oraz budynkiem szatniowym. Koszt – około 4,8 mln zł. W remoncie jest plac w centrum miejscowości, m.in. wymieniona będzie nawierzchnia i od nowa zagospodarowany teren oraz przebudowana sieć elektryczna i teletechniczna. Rozpoczął się remont pomieszczeń bibliotecznych. Wykonany został odcinek ścieżki rowerowej (wraz z kanalizacją opadową) przy drodze powiatowej Tarnów – Wola Rzędzińska – Stare Żukowice.

Wola Rzędzińska II: odnowioną drogą do Jodłówki-Wałek

Dzięki wsparciu z Programu Rozwoju Gminnej i Powiatowej Infrastruktury Drogowej kończy się remont drogi gminnej w kierunku Jodłówki-Wałek (długość 2100 m, koszt 586 tys. zł). Zlecono projekt oświetlenia wzdłuż ulic – Koło Pastuszko oraz Bocznej od Leśnicy. Opracowywany jest projekt Domu Dziennego Pobytu dla seniorów, który powstanie w remizie OSP w pomieszczeniach po dawnym przedszkolu.

Zgłobice: powstaje remiza

Praca wre na terenie po wyburzonej strażnicy OSP – powstaje obiekt, na który mieszkańcy Zgłobic czekali od dawna. Służył będzie nie tylko miejscowym strażakom, ale znajdą się w nim również pomieszczenia do prowadzenia działalności kulturalnej i społecznej. Koszt inwestycji to blisko 4 mln zł. Ze środków z Funduszu Ochrony Gruntów Rolnych wyremontowane zostaną dwie drogi dojazdowe do pól, w tym ta wzdłuż Dunajca – łącząca Zgłobice z Błoniem. Oświetlenie zrobione zostało wzdłuż ul. Dunajcowej. Wkrótce wykonany zostanie fragment chodnika z odwodnieniem przy ul. Granicznej. Poza tym w trakcie opracowywania lub zlecania są inne projekty. Główny to modernizacja skrzyżowania DK nr 94 z ul. Zgłobicką i ul. Zbylitowskich w m. Zgłobice, czyli likwidacji tzw. lewoskrętu (w końcowej fazie). Będzie projekt parkingu przy ul. Krótkiej wykonania odcinka chodnika przy ul. Prostej, odwodnienia ul. Bocznej oraz zrobiony zostanie projekt drogi wraz z odwodnieniem - ul. Sosnowej.

Zbylitowska Góra: plac postojowy dla autokarów

Zakończyła się budowa ścieżki rowerowej przy ul. Szkotnik – był to drugi etap o wartości ok. 430 tys. zł. Nowe trybuny pojawiły się obok boiska piłkarskiego LKS Dunajec. Przy stadionie klubowym powstał również plac postojowy dla autokarów, głównie wycieczek odwiedzających cmentarz żydowski w Buczynie, które mają teraz do dyspozycji nowy szlak komunikacyjny. Takie były oczekiwania tamtejszych radnych oraz rady sołeckiej, o takie rozwiązanie postulowali ponadto mieszkańcy na zebraniach wiejskich. W wakacje przebudowana zostanie instalacja centralnego ogrzewania w budynku szkoły podstawowej. Przy udziale mieszkańców opracowana została koncepcja zagospodarowania parku Górówka, a w przygotowywaniu jest projekt adaptacji poddasza budynku wielofunkcyjnego.

Zawada: co powstanie na zakupionej działce?

Szkoła Podstawowa została rozbudowana o pomieszczenia dla potrzeb przedszkola. Koszt przedsięwzięcia – 529 tys. zł. Teraz zagospodarowywany jest plac obok szkoły, będzie tam też parking. Wykonany został fragment chodnika przy drodze gminnej w kierunku Łękawki. Oświetlenie przy drodze głównej Zawada – Tarnowiec oraz przy tzw. Zdebówce. Zakupiono działkę na cele inwestycyjno – społeczne.

Oprócz wymienionych wyżej inwestycji wykonywane są nowe nakładki asfaltowe we wszystkich miejscowościach – na fragmentach dróg wskazanych przez mieszkańców na zebraniach wiejskich. W sumie około 6 kilometrów za 1,2 mln zł.

Dzień Dziecka w gminie Tarnów

Tegoroczny Dzień Dziecka w gminie Tarnów zapamiętają na długo jej najmłodsi mieszkańcy. Choć data tego międzynarodowego święta przypadała na piątek, Centrum Kultury i Bibliotek zadbało o to, by dzieci mogły przebierać w propozycjach od początku tygodnia. Było więc sportowo, radośnie, pysznie i kolorowo, a moc atrakcji przyciągnęła rekordowe liczby uśmiechniętych dzieciaków wraz z rodzicami.

„Bez granic" – pod takim hasłem rozpoczęliśmy wspólne świętowanie Dnia Dziecka. W Centrum Rekreacji Wodnej w Woli Rzędzińskiej odbyła się pierwsza Paraolimpiada Pływacka dla niepełnosprawnych zrealizowana przy wsparciu finansowym Województwa Małopolskiego. Wprawdzie głównym celem zawodów jest miejsce na podium, ale te upłynęły przede wszystkim w ciepłej, pełnej akceptacji atmosferze, na wzajemnym kibicowaniu i dopingowaniu rywali. Podobne wrażenia towarzyszyły młodym sportowcom podczas XIII Gminnych Zawodów Pływackich o Puchar Wójta Gminy Tarnów. Ponad 100 osób spróbowało swoich sił w pływackiej walce o tytuł tego najlepszego. Jednak nie rywalizacja była na pierwszym miejscu, ale i dobra zabawa.

Główne świętowanie miało miejsce 1 czerwca na terenie hali widowiskowo-sportowej w Koszycach Wielkich. Wydarzenie to, połączone z targami urody dla mam – „Mama jest najpiękniejsza", zgromadziło całe rodziny, które postanowiły wspólnie spędzić czas ze swoimi pociechami wraz z gminą Tarnów. Darmowe karnety na eurobungee, przejażdżki na konikach huculskich, popcorn i uwielbianą watę cukrową otrzymał każdy mały uczestnik Dnia Dziecka. Jednak paleta niespodzianek była dużo bogatsza, zarówno dla dzieci, jak i dla ich mam. Dmuchane zjeżdżalnie, mundialowy turniej piłkarzyków oraz konkursy z nagrodami to kolejne atrakcje, z których korzystali najmłodsi, podczas gdy ich mamy mogły zrelaksować się na masażu, poczuć wyjątkowo w trakcie makijażu czy zadbać o nową fryzurę. Na zadowolone dzieci czekały ulubione nuggetsy z frytkami, domowe ciasto z truskawkami oraz szczególnie przydatne podczas wakacyjnych wycieczek kolorowe plecaki, czyli prezenty z okazji ich święta.

– *Tegoroczny Dzień Dziecka upłynął w gminie Tarnów naprawdę wyjątkowo. Mogę z radością stwierdzić, że wydarzenia te cieszyły się licznym zainteresowaniem, udało się nam zgromadzić w jednym miejscu wiele uśmiechniętych twarzy. Staraliśmy się zadbać o wszystkich, zarówno o niepełnosprawnych, młodych, jak i o całe rodziny* – mówi Dyrektor Centrum Kultury i Bibliotek Gminy Tarnów Anna Pieczarka.

Remonty w gminnych bibliotekach

Przeszło rok temu miało miejsce połączenie Gminnej Biblioteki Publicznej im. ks. Jana Twardowskiego z Centrum Animacji Kulturalnej Gminy Tarnów. Powstała jednostka zaczęła działać pod wspólnym szyldem Centrum Kultury i Bibliotek Gminy Tarnów. Dzięki połączeniu sił zostaną zrealizowane dwie inwestycje – przebudowa dawnej kaplicy w Tarnowcu na dom ludowy oraz generalny remont biblioteki w Woli Rzędzińskiej.

Biblioteka w Tarnowcu, do tej pory mieszcząca się w Niepublicznym Przedszkolu w Tarnowcu, zostanie przeniesiona do nowo przekształconej kaplicy, która ma służyć mieszkańcom za nowoczesny dom ludowy. Oprócz dobrze wyposażonej biblioteki z czytelnią, w obiekcie będzie znajdować się siłownia oraz sala do spotkań środowiskowych i klubu seniora. Inwestycja ta została zrealizowana dzięki dofinansowaniu ze środków unijnych.

Wyremontowaną biblioteką będą mogli cieszyć się również mieszkańcy Woli Rzędzińskiej. Budynek, w którym do tej pory mieściła się biblioteka wraz z siłownią, zostanie w całości przeznaczony dla czytelników. Generalny remont to przede wszystkim powiększenie biblioteki, czyli zyskanie nowych pomieszczeń, zaadaptowanie ich na dużą czytelnię oraz przytulny kącik działu dziecięco-młodzieżowego. Modernizacji będą podlegać także toalety, szatnia i pomieszczenie socjalne.

Ze względu na trwające remonty biblioteki w Tarnowcu oraz w Woli Rzędzińskiej w okresie wakacyjnym będą nieczynne. Przepraszamy wszystkich bywalców za niedogodności, mamy nadzieję, że każdy zrobił zapasy lektur na najbliższe dwa miesiące. Ponadto wraz z otwarciem bibliotek na miłośników literatury będą czekać liczne nowości wydawnicze.

Od połączenia gminnej kultury w jedną instytucję minął rok. Pozwoliło to nie tylko pozyskać dodatkowe fundusze unijne, czego dowodem jest przebudowa kaplicy w Tarnowcu na dom ludowy, lecz także poszerzyć działalność bibliotek. Nowo wyremontowane biblioteki mają służyć wszystkim mieszkańcom gminy, niech staną się przyjaznym miejscem spotkań dla dzieci i młodzieży.

Najstarsze mieszkanki gminy Tarnów

Pani Michalina Tyrka, mieszkanka Poręby Radlnej świętowała w czerwcu 103 urodziny, natomiast 102 rok życia rozpoczęła w lipcu Pani Marta Kubot z Koszyc Małych. Panie są najstarszymi mieszkankami naszej gminy. Z tej okazji wizytę z kwiatami złożyli dostojnym jubilatkom wójt gminy Tarnów Grzegorz Kozioł, radny Jan Skórka oraz kierownik Gminnego Ośrodka Pomocy Społecznej Maria Srebro, życząc dalszych lat w zdrowiu i szczęściu rodzinnym.

Pani Michalina Tyrka 103 lata

– Wszystko pamiętam. Co było 100 lat temu, jak miałam 3 latka, pamiętam. Wojny pamiętam, ciężkie czasy pamiętam. Pamięć mam bardzo dobrą, jedynie słuch już mam gorszy – zaczęła swoją opowieść Pani Michalina z Poręby Radlnej. Następnie opowiadała gościom o dziesięciorgu rodzeństwa, z których tylko ona została, o ukochanym mężu, który ostatnio jej się śnił. Wspominała też o ciężkiej pracy na roli. Pani Michalina mówiła o szóstce swoich dzieci i najmłodszej córce mieszkającej w USA, z którą widzi się regularnie na internetowym Skypie. Pani Michalina doczekała się licznych wnucząt i prawnucząt. Jej najstarszy wnuk ma pięćdziesiąt trzy lata. Pani Michalina mieszka z córką w Porębie Radlnej, w domu, który wybudowali z mężem po ślubie. Zapytana, jak ocenia obecne czasy mówi, że nie narzeka – *Wtedy było dobrze, teraz jest dobrze. Jest tylko inaczej.*

Pani Marta Kubot 102 lata

– Co zrobić by mieć dobrą formę? Po prostu, ciężko pracować. Ja całe życie pracowałam. A teraz staram się być na bieżąco, wiedzieć co się w świecie dzieje, przede wszystkim dzięki codziennej prasie – mówi Pani Marta Kubot z Koszyc Małych, która skończyła właśnie 102 lata. Pani Marta urodziła się 29 lipca 1916 roku, pochodzi z Gdańska. Wojnę spędziła w Warszawie. Pamięta najtrudniejsze czasy – Powstanie Warszawskie, zburzenie miasta, wypędzenie mieszkańców. Pracowała w USA, by szesnaście lat temu zamieszkać w Koszycach Małych. – *W wieku siedemdziesięciu lat przeszłam na emeryturę. Nie narzekam na zdrowie, choć trochę chorób było* – dodaje. I faktycznie, dobrej formy mogłaby Pani Marcie pozazdrościć niejedna o pół wieku młodsza osoba.

Siostra Berta Hernandez o ostatnich chwilach życia bł. o. Strzałkowskiego

W Zawadzie, 3 czerwca, odbył się XV Memoriał bł. o. Zbigniewa Strzałkowskiego. Blisko 200 mieszkańców regionu pobiegło ulicami rodzinnej miejscowości o. Strzałkowskiego, by uczcić jego pamięć. Wydarzenie to rozpoczęła dziękczynna msza św., podczas której swoje świadectwo wygłosiła siostra Berta Hernandez – peruwianka będąca jedynym świadkiem porwania i wywiezienia na miejsce egzekucji polskich misjonarzy – Zbigniewa Strzałkowskiego i Michała Tomaszka.

Peruwiańska zakonnica pierwszy raz odwiedziła ojczyznę zamordowanych męczenników.

– Świadectwo o. Zbigniewa Strzałkowskiego i o. Michała Tomaszka przypomina nam, aby działać z prostotą, oddaniem, bez patrzenia na siebie – mówiła siostra Berta, wyrażając tym samym radość z przybycia do Zawady. Polscy kapłani z Pariacoto zostali straceni 9 sierpnia 1991 roku, wywiezieni w miejsce zwane Pueblo Viejo, w pobliżu cmentarza. Komunistyczni terroryści ze Świetlistego Szlaku oddali kilka strzałów, o. Michała zabito strzałem w tył głowy, o. Zbigniewa zaś dwoma strzałami w kręgosłup i w głowę. O tych ostatnich chwilach życia opowiedziała zgromadzonym parafianom siostra Berta, podkreślała ich otwartość do ludzi, płynącą z ich serc dobroć.

Po mszy dziękczynnej za beatyfikację o. Strzałkowskiego, którego ogłoszono błogosławionym 5 grudnia 2015 roku w Chimbote w Peru, siostra Berta, radna województwa małopolskiego Anna Pieczarka oraz przedstawiciele samorządu gminy Tarnów złożyli kwiaty pod pamiątkową tablicą. Następnie mieszkańcy regionu wystartowali w XV memoriale ku czci pamięci bł. o. Strzałkowskiego.

Organizatorami całego wydarzenia byli: Wójt Gminy Tarnów Grzegorz Kozioł, społeczność Szkoły Podstawowej w Zawadzie, Prowincja św. Antoniego i bł. Jakuba Strzemię Zakonu Braci Mniejszych Konwentualnych (Franciszkanów) z Krakowa, proboszcz parafii pw. św. Marcina Biskupa w Zawadzie. Patronat nad memoriałem objął biskup tarnowski Andrzej Jeż.

Najlepsi z najlepszych

Z roku na rok rośnie liczba wybitnych uczniów w gminie Tarnów, którzy osiągają nie tylko bardzo wysokie wyniki w nauce, lecz także mogą poszczycić się sukcesami w dziedzinach artystycznych, naukowych i sportowych. Jest to najlepszy dowód na to, że dzięki doskonale wykwalifikowanej kadrze pedagogicznej oraz odpowiednio zarządzanym szkołom możemy z dumą zbierać owoce pracy nauczycieli i ich wychowanków.

Ponad 200 uczniów ze szkół z terenu gminy Tarnów znajdzie się na billboardach rozmieszczonych w naszych miejscowościach. Średnia 5,2 i wyższa – taki wynik mieli ci, których wizerunki pojawią się na pamiątkowych tablicach. „Nasi najlepsi" tym razem nie pozowali w zdjęciach grupowych, lecz indywidualnych portretowych, podpisanych imieniem i nazwiskiem każdego wyróżnionego. Billboardy będziemy mogli oglądać w Woli Rzędzińskiej, tam znajdą się uczniowie z Woli Rzędzińskiej I i II, Jodłówki-Wałek, w Koszycach Wielkich, do których dołączą wychowankowie szkoły z Koszyc Małych, w Zgłobicach połączonych ze Zbylitowską Górą i Błoniem oraz w Tarnowcu, na którym będą widnieć wizerunki uczniów z Tarnowca, Zawady, Poręby Radlnej i Łękawki.

Corocznie nagradzani są także wybitni młodzi mieszkańcy gminy Tarnów osiągający szczególne wyniki w sporcie, różnych dziedzinach nauki oraz w sferze artystycznej. W hali widowiskowo-sportowej w Koszycach Wielkich, 22 czerwca, odbyło się uroczyste zakończenie roku szkolnego 2017/2018, podczas którego włodarz naszej gminy wraz z Przewodniczącą Rady Gminy Tarnów Wiesławą Miterą wręczyli stypendium finansowe ponad 100 uczniom. Wyróżnieni zostali:

Szkoła Podstawowa nr 1 im. Heleny Marusarz w Woli Rzędzińskiej: Karolina Jaklińska, Jakub Jakliński, Krystian Zych, Oliwia Kołodziej, Tomasz Macheta, Dominika Pitra, Julia Jarmuła, Klaudia Karczmarczyk, Maja Reising.

Szkoła Podstawowa nr 2 im. bł. Edmunda Bojanowskiego w Woli Rzędzińskiej: Łukasz Maślanka, Dominik Starzyk, Ewelina Dziurawiec, Łukasz Flaga, Oliwia Nalepa, Adrian Kloch, Oliwia Sobierajska, Aleksandra Zaucha.

Szkoła Podstawowa im. ks. Jana Twardowskiego w Porębie Radlnej: Nikola Kosiba, Patryk Budzik, Wojciech Król, Filip Manijak, Magdalena Marecik, Wiktoria Marecik, Natalia Gładysz, Aleksandra Gładysz, Anna Zaczkiewicz, Karolina Seruś, Sara Czapkowicz, Paweł Czapkowicz.

Szkoła Podstawowa im. hetmana Jana Tarnowskiego w Tarnowcu: Karol Szczerba, Patrick Krok, Anna Sitko, Ewa Woźniak, Anna Jamróg, Maciej Sondej, Dagmara Jamróg, Patrycja Zborowska, Magdalena Zych, Michał Plebanek, Karol Malisiewicz, Aleksandra Dyk, Klaudia Ratusznik, Julia Stojak, Laura Strojny.

Publiczna Szkoła Podstawowa im. Krzysztofa Kamila Baczyńskiego w Zgłobicach: Wojciech Kania, Adrian Niedzielski, Julian Kołodziej, Klaudia Rąpała, Julia Duraczyńska, Kalina Jaźwiec, Kaya Gajko.

Szkoła Podstawowa Nr 1 w Woli Rzędzińskiej

Szkoła Podstawowa Nr 2 w Woli Rzędzińskiej

Szkoła Podstawowa w Porębie Radlnej

Szkoła Podstawowa w Tarnowcu

Szkoła Podstawowa w Zgłobicach

Szkoła Podstawowa w Koszycach Wielkich

Szkoła Podstawowa w Zbylitowskiej Górze

Gimnazjum w Zawadzie

Niepubliczny Zespół Szkolno-Przedszkolny w Błoniu

Szkoła Podstawowa im. mjra Henryka Sucharskiego w Koszycach Wielkich: Gabriela Ramian, Katarzyna Śmiertka, Barbara Śmiertka, Daniela Augustyn.

Szkoła Podstawowa im. Komisji Edukacji Narodowej w Zbylitowskiej Górze: Julia Lis, Norbert Baran, Szymon Górski, Kacper Lasko, Michał Gomółka, Weronika Matyjasik, Krystian Matyjasik, Bartosz Gdowski, Szymon Jacher, Mateusz Kaczak, Emilia Wiktor, Wojciech Wiktor, Kinga Mydlarz, Tomasz Wrona, Emilia Wrona, Sebastian Miłkowski, Gabriel Miłkowski, Alicja Filipak, Jakub Kucharski.

Gimnazjum w Zawadzie: Katarzyna Drelicharz, Julia Łazarz, Kinga Bałła, Bartłomiej Kras, Weronika Żydowska.

Szkoła Podstawowa im. o. Zbigniewa Strzałkowskiego w Zawadzie: Mangue Jan Camara, Miłosz Tyrka, Jakub Więckowski, Grzegorz Idziak, Krzysztof Idziak.

Niepubliczne Gimnazjum w Zbylitowskiej Górze: Michał Knapik i Eliza Gąsiorowska.

Niepubliczna Szkoła Podstawowa im. Jana Pawła II w Błoniu: Paweł Skowron, Alicja Karczyńska, Mateusz Dyrdał, Gabriela Chamera, Krysa Bartosz, Igor Jachimek, Emilia Chochorowska, Emilia Jakubowska, Jakub Łabno.

Niepubliczny Zespół Szkolno-Przedszkolny w Jodłówce-Wałkach: Amelia Kawa.

Niepubliczna Szkoła Podstawowa w Koszycach Małych: Piotr Pasula.

Nagrodzonych zostało również sześcioro mieszkańców gminy Tarnów uczących się w tarnowskich szkołach: Izabela Mruk, Juliusz Łukasik, Michał Opioła, Mikołaj Wróbel, Miłosz Wróbel, Aleksandra Kucharska.

Wszystkim wyróżnionym serdecznie gratulujemy!

Stypendyści z gminy Tarnów uczący się w tarnowskich szkołach

Niepubliczny Zespół Szkolno-Przedszkolny w Jodłówce-Wałkach

Niepubliczne Gimnazjum w Zbylitowskiej Górze

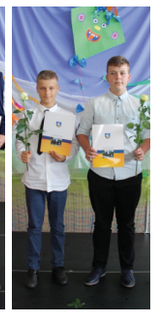

Szkoła Podstawowa w Zawadzie

Od września będą publiczne przedszkola w Porębie Radlnej i Koszycach Wielkich

Już od września rodzice najmłodszych mieszkańców Poręby Radlnej i Koszyc Wielkich będą mogli posłać dzieci do przedszkoli w swoich miejscowościach. Akty o utworzeniu dwóch nowych publicznych przedszkoli przegłosowali w trakcie czerwcowej sesji radni gminni. Jest to element polityki oświatowej gminy, dzięki któremu już wkrótce w każdej gminnej miejscowości będzie działało przedszkole, zapewniając miejsca wszystkim przedszkolakom.

Przedszkola w Koszycach Wielkich i Porębie Radlnej powstaną przy miejscowych szkołach podstawowych, w miejsce dotychczasowych oddziałów przedszkolnych. Same zaś szkoły podstawowe przekształcą się w Zespoły Szkolno-Przedszkolne. – *W okresie wakacyjnym wyremontujemy, dostosujemy i doposażymy pomieszczenia dotychczasowego oddziału przedszkolnego na potrzeby przedszkola. I już od września zapraszamy w nasze progi najmłodszych* – zapowiada dyrektor Szkoły Podstawowej w Porębie Radlnej Dorota Puciłowska. Wykonanie niezbędnych prac w swojej placówce zapowiada również dyrektor Szkoły Podstawowej w Koszycach Wielkich Mariusz Parcianko – *Docelowo nasze przedszkole będzie dwuoddziałowe, gotowe pomieścić 50 dzieci. O szczegółach rekrutacji będziemy informować już wkrótce* – mówi.

– *Rodzice, mieszkańcy zarówno Koszyc Wielkich jak i Poręby Radlnej już od dawna zgłaszali potrzebę utworzenia w ich miejscowościach przedszkoli. Wychodząc naprzeciw, postanowiliśmy o utworzeniu dwóch przedszkoli publicznych* – tłumaczy decyzję o utworzeniu przedszkoli wójt gminy Tarnów Grzegorz Kozioł. Jak dodaje, utworzenie przedszkoli jest jednym z elementów gminnej polityki prorodzinnej, w ramach której w gminnych przedszkolach jest już miejsce dla każdego trzylatka.

Przypomnijmy, że faktycznie gmina Tarnów może pochwalić się imponującą bazą przedszkolną. Samorząd konsekwentnie od kilku lat realizuje kolejne inwestycje, otwierając nowe placówki. Warto wymienić chociażby otwarte w ostatnich latach przedszkola w Zgłobicach, Woli Rzędzińskiej czy Zbylitowskiej Górze.

Co więcej, w ostatnich miesiącach, dzięki oszczędnościom udało się przeznaczyć fundusze na przebudowę szkoły w Łękawce, gdzie w dobudowanych pomieszczeniach urządzone zostanie przedszkole. Podobna rozbudowa o pomieszczenia służące przedszkolu trwa w szkole w Zawadzie i Błoniu. Na ukończeniu jest też remont w budynku OSP w Białej, gdzie w pomieszczeniach po dawnej szkole powstaje nowoczesne przedszkole.

– *Mieszkańców w gminie Tarnów wciąż przybywa, a dzięki kolejnym inwestycjom dzieci zostają w naszych gminnych przedszkolach. To dla nas duży powód do zadowolenia. Lecz także świadectwo wysokiej jakości naszych przedszkoli, gdyż rodzice wybierając przedszkole kierują się zarówno lokalizacją, ale też w dużej mierze jakością zapewnionej opieki* – dodaje wójt.

W okresie wakacyjnym bezpłatne zajęcia dla wszystkich

Centrum Kultury i Bibliotek Gminy Tarnów przygotowało propozycje bezpłatnych zajęć ruchowych na najbliższe dwa miesiące. Odbywają się one na terenie obiektów administrowanych przez Centrum, dedykowane są one zarówno dzieciom, młodzieży, całym rodzinom, jak i seniorom. Zapraszamy więc każdego z osobna na wspólne wakacje z gminą Tarnów!

Choć wielu z nas letni odpoczynek spędza na zorganizowanych wycieczkach, część zostaje w domu, by cieszyć się zasłużonym wolnym czasem. Warto wykorzystać te chwile w aktywny sposób, zwłaszcza że paleta zajęć jest nie tylko szeroka, lecz także bezpłatna i ogólnodostępna.

W Domach Ludowych w Nowodworzu, Błoniu oraz w Zbylitowskiej Górze już trwają ćwiczenia jogi i aerobiku. Zajęcia te odbywają się co najmniej dwa razy w tygodniu. W Domu Ludowym w Radlnej i w Centrum Kultury i Sportu w Koszycach Małych od 16 lipca oprócz aerobiku w pierwszym obiekcie będzie zorganizowana zumba, w drugim zaś treningi futsalu. Dla osób, które najlepiej relaksują się na basenie, Centrum Rekreacji Wodnej w Woli Rzędzińskiej jest otwarte od poniedziałku do piątku w godzinach 9.00–17.00. Ponadto, dla młodych pływaków, czyli uczniów ze szkół z terenu gminy Tarnów, wstęp w okresie wakacyjnym jest bezpłatny. Funkcjonująca tam siłownia również zaprasza wszystkich tych, którzy pragną zadbać o dobrą formę, profesjonalny sprzęt do ćwiczeń znajduje się także w budynku poczty w Koszycach Wielkich oraz w Centrum Kultury i Sportu w Koszycach Małych. Dodatkowo, w Hali Widowisko-Sportowej w Koszycach Wielkich oraz w Centrum Kultury i Sportu w Koszycach Małych istnieje możliwość bezpłatnej rezerwacji hali dla uczniów ze szkół z terenu gminy Tarnów. Na aktywny wypoczynek można wybrać się również całymi rodzinami na orlik w Tarnowcu. Oprócz godzin, w których boisko jest ogólnodostępne, kiedy to rodzice wraz ze swoimi pociechami sami organizują sobie zabawy ruchowe, odbywają się tam zajęcia z piłki siatkowej oraz koszykówki dla uczniów klas szkół podstawowych i gimnazjalnych. Trzy razy w tygodniu można też poćwiczyć swoje umiejętności w grze w badmintona. Ponadto, zewnętrzne boiska wielofunkcyjne w Nowodworzu, Radlnej oraz w Koszycach Małych służą wszystkim mieszkańcom.

Letnie miesiące, dzięki słonecznej pogodzie i długim wieczorom, najlepiej nadają się na aktywny wypoczynek. Nic nie daje takiej frajdy, zwłaszcza dzieciom, jak wspólne rozgrywki z rodzicami. Teraz w gminie Tarnów każdy może skorzystać z wielu bezpłatnych propozycji ruchowych, serdecznie zachęcamy więc, by wpisać interesujące zajęcia w swój wakacyjny kalendarz.

Zajęcia odbywają się w ramach Budżetu Obywatelskiego Województwa Małopolskiego. Rezerwacje, zapisy, pytania – pod numerem telefonu 14 688 01 37.

HARMONOGRAM

	PONIEDZIAŁEK	WTOREK	ŚRODA	CZWARTEK	PIĄTEK
DOM LUDOWY W NOWODWORZU	**JOGA** (16:45) **AEROBIK** (17:45)	-	-	**AEROBIK** (17:00)	-
DOM LUDOWY W BŁONIU	**AEROBIK** (18:30)	**JOGA** (18:30)	**AEROBIK** (18:30)		
DOM LUDOWY W ZBYLITOWSKIEJ GÓRZE	-	**JOGA** (17:45) **SIŁOWNIA** (11:00 - 19:00)	**AEROBIK** (17:45) **SIŁOWNIA** (11:00 - 19:00)	-	**AEROBIK** (18:00) **SIŁOWNIA** (11:00 - 19:00)
DOM LUDOWY W RADLNEJ	-	**ZUMBA** (16:00) **AEROBIK** (17:00)	-	-	-
HALA WIDOWISKOWO-SPORTOWA W KOSZYCACH WIELKICH	**MOŻLIWOŚĆ WYNAJMU** (16:00 – 20:00)	**MOŻLIWOŚĆ WYNAJMU** (16:00 – 20:00)	**AEROBIK** (18:00) **JOGA** (19:00)	**MOŻLIWOŚĆ WYNAJMU** (16:00 – 20:00)	**MOŻLIWOŚĆ WYNAJMU** (16:00 – 20:00)
BUDYNEK POCZTY W KOSZYCACH WIELKICH	**SIŁOWNIA** (17:00 - 21:00)	**SIŁOWNIA** (17:00 - 21:00)	**SIŁOWNIA** (17:00 - 21:00)	**SIŁOWNIA** (17:00 - 21:00)	-
CENTRUM KULTURY I SPORTU W KOSZYCACH MAŁYCH	**SIŁOWNIA** (16:30 - 19:30) **FUTSAL** (18:00)	-	**SIŁOWNIA** (16:30 - 19:30) **AEROBIK** (17:00)	-	-
CENTRUM REKREACJI WODNEJ W WOLI RZĘDZIŃSKIEJ	**BASEN** (9:00 - 17:00) **SIŁOWNIA** (16:00 - 20:00)	**BASEN** (9:00 - 17:00) **SIŁOWNIA** (16:00 - 20:00)	**BASEN** (9:00 - 17:00) **SIŁOWNIA** (16:00 - 20:00)	**BASEN** (9:00 - 17:00) **SIŁOWNIA** (16:00 - 20:00)	**BASEN** (9:00 - 17:00)
ORLIK W TARNOWCU	**OGÓLNODOSTĘPNE** (15:00 - 16:30)	**OGÓLNODOSTĘPNE** (15:00 - 16:30)	**OGÓLNODOSTĘPNE** (15:00 - 16:30)	**OGÓLNODOSTĘPNE** (15:00 - 16:30)	**OGÓLNODOSTĘPNE** (15:00 - 16:30)
	PIŁKA SIATKOWA / KOSZYKÓWKA KLASY 4 - 5 SP. (16:30 - 18:00)	**BADMINTON** (16:30 - 18:00)	**PIŁKA SIATKOWA / KOSZYKÓWKA KLASY 4 - 5 SP.** (16:30 - 18:00)	**BADMINTON** (16:30 - 18:00)	**PIŁKA SIATKOWA / KOSZYKÓWKA KLASY 6 SP. – 3 GIM.** (16:30 - 18:00)
	PIŁKA SIATKOWA / KOSZYKÓWKA KLASY 6 SP. – 3 GIM. (18:00 - 19:30)	**OGÓLNODOSTĘPNE** (18:00 - 19:30)	**PIŁKA SIATKOWA / KOSZYKÓWKA KLASY 6 SP. – 3 GIM.** (18:00 - 19:30)	**OGÓLNODOSTĘPNE** (18:00 - 19:30)	**BADMINTON** (18:00 - 19:30)
	OGÓLNODOSTĘPNE (19:30 – 21:00)	**OGÓLNODOSTĘPNE** (19:30 – 21:00)	**OGÓLNODOSTĘPNE** (19:30 – 21:00)	**OGÓLNODOSTĘPNE** (19:30 – 21:00)	**OGÓLNODOSTĘPNE** (19:30 – 21:00)

Pod Okiem Opatrzności

Opatrzność Boża daje nam obrońców życia

28 kwietnia 2018 roku, w Sanktuarium Miłosierdzia Bożego w Łagiewnikach, pielęgniarka Hanna Chrzanowska została włączona w poczet błogosławionych. Uroczystość beatyfikacyjna zgromadziła osoby chore i niepełnosprawne, wolontariuszy, przedstawicieli świata medycznego – lekarzy, pielęgniarki z Polski i z zagranicy.

Metropolita krakowski ks. abp Marek Jędraszewski, dziękując za beatyfikację, wskazał, że nowa błogosławiona jest wzorem zatroskania o życie. Jest dla nas wszystkich, dla Kościoła w Polsce wielkim wyzwaniem do szacunku dla godności osobowej człowieka, do obrony życia nienarodzonych dzieci. Jest zachętą do głębokiej refleksji nad odpowiedzialnością za godne warunki życia dla cierpiących i opieki sprawowanej wobec najsłabszych i bezbronnych. Wymownym znakiem uroczystości beatyfikacyjnych w Łagiewnikach była modlitwa za zmarłego w dniu beatyfikacji dwuletniego chłopca, Alfiego Evansa, którego chorobą i śmiercią przejęło się wielu ludzi dobrej woli na całym świecie.

Rodzice dziecka wciąż byli przy nim w szpitalu w Liverpoolu i wielokrotnie nie zgadzali się z diagnozą brytyjskich lekarzy, szukając pomocy za granicą. Jednak sąd nie zgodził się, mimo próśb rodziców, na przewiezienie chłopca do zagranicznej placówki. Dziecko zmarło po kilku dniach, kiedy sąd przychylił się do opinii lekarzy, decydując o odłączeniu dziecka od respiratora. A setki tysięcy ludzi na całym świecie domagało się kontynuacji leczenia chłopca.

W tej przykrej historii dziecka, należy wspomnieć niezwykłą otwartość i chęć pomocy ze strony Kliniki Bambino Gesu w Rzymie oraz apel Ojca Świętego Franciszka. Bezprecedensowy był ruch rządu włoskiego, który dał małemu Alfiemu włoskie obywatelstwo. Tysiące ludzi manifestowało swoje poparcie dla chłopca także przed brytyjskimi placówkami dyplomatycznymi na świecie. Polacy też łączyli się w bólu z chorym dzieckiem. Prezydent Andrzej Duda napisał na Twitterze: „Trzeba ocalić Alfiego Evansa. Jego dzielne ciałko dowiodło po raz kolejny, że cud życia może być silniejszy od śmierci. Alfie, modlimy się za Ciebie".

Jest wielu ludzi dobrej woli, dla których ludzkie życie i godność są cenniejsze od reputacji i pieniędzy. Na pewno historia małego Alfiego pobudzi ludzi dobrej woli do większej troski o życie, także to najsłabsze, nienarodzone i bezbronne.

Znający problemy służby zdrowia w Europie, napisał ks. abp Henryk Hoser na łamach Naszego Dziennika 26.04. 2018: „Mamy wiele przypadków oficjalnego i sankcjonowanego prawem dopuszczania w medycynie czynności letalnych, czyli powodujących śmierć. A medycyna ma zadanie ratowania życia, a często dziś tego już nie czyni". Oby Polacy nie naśladowali krajów zachodnich. Pamiętamy to, co powiedział do nas Ojciec Święty Jan Paweł II: „Naród, który zabija własne dzieci, jest narodem bez przyszłości.

Opatrzność Boża daje nam ludzi, którzy przypominają światu, że systematycznie łamie się piąte przykazanie. A tego przyczyną jest podłoże ideologiczne, skrajnie subiektywny hedonizm klasyfikujący wartość życia ludzkiego według jego jakości biologicznej. Obrońcy życia wołają, że człowiek nie jest kreatorem samego siebie i nie może decydować o końcu swojego życia oraz nie wolno mu zabijać nienarodzone, bezbronne dzieci.

Pod koniec powyższego felietonu przytoczę wypowiedź znanego bioetyka i zarazem doktora teologii ks. Piotra Kieniewicza na łamach Naszego Dziennika z 30.04-1.05.2018: „Jesteśmy dziś świadkami upadku Starego Kontynentu (Europy), który wyrzekł się Boga i wyrzekł się człowieczeństwa. Europę zabiły nie dwie wojny światowe, nie nazizm i komunizm, ale to, że w imię wolności wyrzekła się Boga, a co za tym idzie – prawdy i dobra".

Niech nowa błogosławiona Hanna Chrzanowska uczy nas, że tylko wypełnienie podwójnego przykazania miłości Boga i Bliźniego, nadaje sens ludzkiemu życiu i daje łaskę zbawienia.

ks. dr Tadeusz Wolak

Tajne przepisy naszych gospodyń

Smalec domowy z cebulką

Składniki:
- podgarle 0,25 kg
- boczek surowy 0,25 kg
- słonina 0,5 kg
- cebula 1 szt.
- jabłko 1 szt.
- przyprawy: sól, pieprz, kostka czosnku, vegeta, majeranek

Przygotowanie:
Podgarle, boczek i słoninę kroimy w drobną kostkę. Na patelnię wrzucić słoninę i topić na małym ogniu. Do podtopionej słoniny dodajemy podgarle i boczek oraz sól, pieprz, kostkę czosnku, vegetę. Całość nadal topić na małym ogniu. Na osobnej patelni podsmażamy cebulę na złoty kolor, dodajemy starte na grubej tarce jabłko. Łączymy składniki i wszystko razem smażymy, aż cebula i skwarki się zarumienią. Pod koniec smażenia dodajemy majeranek. Odstawiamy do wystudzenia, schładzamy w lodówce. Smalczyk przechowujemy w chłodnym i ciemnym miejscu.

Pan Eugeniusz z Koszyc Wielkich

Sałatka brokułowa

Składniki:
- 1 duży brokuł, ugotować, pokroić w różyczki
- 7 jajek ugotować, pokroić w kostkę
- 1 kostka sera feta, pokroić w kostkę
- 1 papryka czerwona i 1 żółta - pokroić w kostkę

Sos:
4 łyżki majonezu, 2 łyżki śmietany lub jogurtu, łyżeczka musztardy, 1 duży ząbek czosnku przeciśnięty przez praskę – składniki sosu mieszamy. Zalewamy sosem wszystkie składniki sałatki i mieszamy ze sobą. Sałatkę doprawić do smaku.

Ogórki małosolne

Składniki:
- ok. 3 kg ogórków najlepiej małe lub średnie
- pączek kopru
- 5-6 ząbków czosnku
- 5 liści winogrona
- zalewa: 1 łyżka soli na 1 litr wody

Przygotowanie:
Do dużego słoja lub kamiennego garnka układamy ogórki na przemian z gałązkami kopru i liśćmi z winogrona. Dodajemy około 5-6 ząbków czosnku przekrojonych na pół. Zalewamy gorącą, słoną wodą w proporcji 1 łyżka soli na 1 litr wody. Dodajemy na wierzch gałązki kopru i przykrywamy naczynie. Po 2-3 dniach ogórki są gotowe do spożycia.

Pani Danuta Cicha, Pani Wanda Kozioł i Pani Elżbieta Poremba ze Zgłobic

Życzymy Smacznego!

20 1998 2018
Państwowa Wyższa Szkoła Zawodowa w Tarnowie

PWSZ w Tarnowie

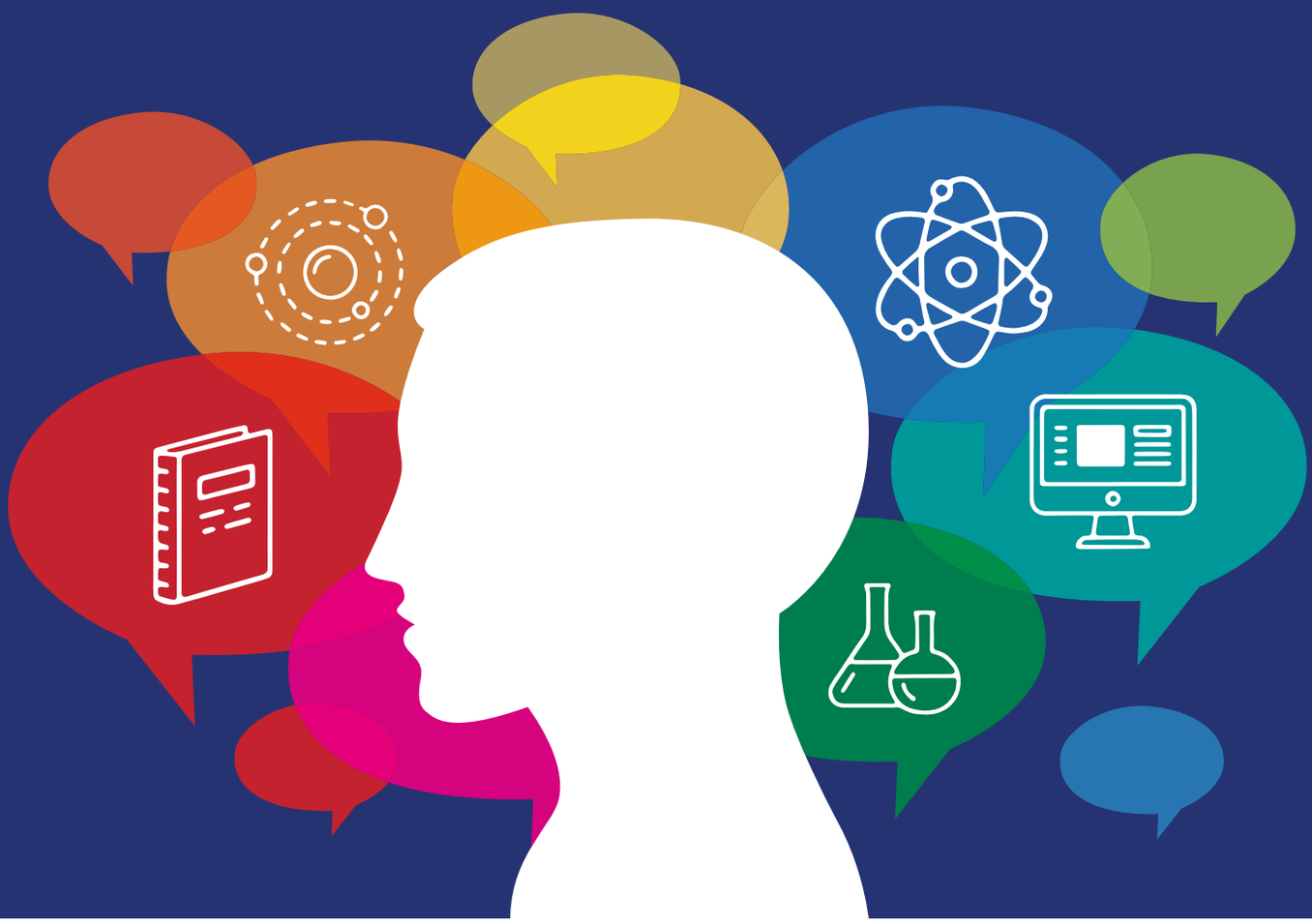

Rekrutacja

1 CZERWCA - 20 LIPCA

ADMINISTRACJA · nowość AUTOMATYKA I ROBOTYKA · CHEMIA · EKONOMIA · ELEKTRONIKA I TELEKOMUNIKACJA
ELEKTROTECHNIKA · FILOLOGIA · FILOLOGIA POLSKA · FIZJOTERAPIA · GRAFIKA · INFORMATYKA
INŻYNIERIA MATERIAŁOWA · MATEMATYKA · nowość MECHATRONIKA · OCHRONA ŚRODOWISKA
PEDAGOGIKA PRZEDSZKOLNA I WCZESNOSZKOLNA Z NAUCZANIEM JĘZYKA OBCEGO · PIELĘGNIARSTWO
nowość PRACA SOCJALNA · WYCHOWANIE FIZYCZNE · WZORNICTWO

kandydat.pwsztar.edu.pl